



# Rapport financier 2022

# Table des matières

<b>Rapport financier Swiss Tennis</b>	
Des défis bien maîtrisés	2
Bilan au 30 septembre 2022	4
Compte de résultat 2021/22	6
Annexe au 30 septembre 2022	7
Rapport de l'organe de révision statutaire sur le contrôle restreint	9
Rapport sur les prestations au 30 septembre 2022	10
Bilan consolidé au 30 septembre 2022	12
Comptes consolidés de résultat 2021/22	14
Comptes consolidés des flux de trésorerie 2021/22	15
Déclaration capital de l'organisation	16
Annexe comptes annuels consolidés au 30 septembre 2022	17
Rapport de l'auditeur des comptes consolidés	26
Planification 2022/23 à 2023/24	27

**Photo de couverture**

Livia Airoidi et  
Mika Brunold.

Cette brochure est également disponible en allemand.  
Seule la version allemande fait foi.

# Des défis bien maîtrisés

**L'exercice 2021/22 clôture sur un bénéfice de CHF 236 164.26, dépassant ainsi de CHF 198 664.26 les CHF 37 500.00 prévus au budget. Les fonds propres/le capital de l'organisation (y compris le capital lié) s'élèvent, à la date de clôture du 30 septembre 2022, à CHF 13.290 millions.**

Après deux années très exigeantes, lourdement grevées par le Covid à bien des égards, y compris sur le plan de la gestion d'entreprise, nous pouvons constater à la clôture de l'exercice sous revue que Swiss Tennis a bien surmonté les effets de la pandémie. Les activités prévues pour l'exercice 2021/22 ont finalement pu être réalisées pratiquement sans exception. A la lecture des chiffres, vous constaterez toutefois des fluctuations importantes par rapport à l'année précédente qui sont imputables aux effets de COVID-19.

Bien que la dernière tranche des paiements compensatoires au titre de mesures de stabilisation n'ait pas encore pu être versée pour 2021 en raison des travaux de révision toujours en cours à l'Office fédéral du sport OFSPO et chez Swiss Olympic, nous constatons qu'en 2021, les conséquences économiques négatives de COVID-19 sur nous-mêmes et nos membres ont finalement été considérables. Au total, un dommage cumulé de plus de 18 millions de francs a été déclaré.

Pour l'instant, nous ne savons pas encore quelles déclarations de sinistre seront acceptées par Swiss Olympic. Toutefois, à la fin de l'exercice 2021/22, nous partons du principe que tous les dommages correctement déclarés pourront être compensés à 100%. Nous tenons à remercier ici l'OFSPO et Swiss Olympic pour leur engagement sans faille en faveur du sport suisse. L'octroi des fonds de stabilisation a été d'une importance véritablement existentielle pour le tennis.

## Bilan solide

Grâce au bon résultat annuel, il a été possible d'alimenter le « Fonds Coupe Davis, Billie Jean King Cup, Sport d'élite » d'un montant total de CHF 807 385.33 (après prélèvements de CHF 182 500.00 et contributions de tiers (remboursements de montants payback) de CHF 175 114.67). Vous trouverez les règlements des fonds correspondants dans l'annexe aux comptes annuels consolidés.

A la date de clôture du bilan, Swiss Tennis présente donc un capital d'organisation lié (capital de fonds) de CHF 6.238 millions. Le capital libre s'élève à CHF 7.052 millions. Au total, les fonds propres/le capital de l'organisation sont inscrits au bilan à hauteur de CHF 13.290 millions.

## Compte de résultat : grâce à l'équipe féminine, un résultat pratiquement équilibré pour les événements

L'exercice précédent avait été très fortement marqué par les effets économiques de COVID-19. C'est pourquoi de nombreux postes du compte de résultat affichent des différences parfois considérables.

Grâce à la participation de nos dames à la finale de la Billie Jean King Cup de novembre 2021, on constate une situation financière pratiquement équilibrée sur l'ensemble du bilan net de la Coupe Davis et de la Billie Jean King Cup. La perte cumulée des événements s'élève à CHF 29 406.89.

Par rapport au budget qui tablait sur CHF 12.541 millions de produits d'exploitation, le compte de résultat se solde par une augmentation des recettes de CHF 3.036 millions. Les recettes totales de la Coupe Davis et de la Billie Jean King Cup représentent la somme de CHF 1.522 million. Il convient en outre de noter que les prestations de troc, respectivement les contreparties de sponsoring avec les partenaires et les sponsors sont saisies en brut pour des raisons de TVA.

Le total de charges budgété de CHF 12.503 millions a été dépassé de CHF 2.838 millions, résultat dans lequel il faut bien entendu tenir compte à nouveau des dépenses liées à la Coupe Davis et à la Billie Jean King Cup d'un montant de CHF 1.551 million.

## Un léger excédent de recettes prévu au budget

Les périodes budgétaires 2022/23 et 2023/24 prévoient toutes deux un excédent de recettes. D'une part, nous partons du principe que la situation des recettes continuera au moins à se stabiliser et, d'autre part, une grande fidélité au budget est indispensable. La période budgétaire 2023/24 devrait boucler sur un bénéfice de CHF 17 400.00.

Pour terminer, je remercie chaleureusement notre président, le Comité central, les membres de la direction et tous les collaborateurs de Swiss Tennis pour leur engagement. J'aimerais aussi exprimer ma gratitude à toutes les autres personnes et institutions qui soutiennent le tennis en Suisse sous une forme ou une autre. Merci à toutes et à tous. 

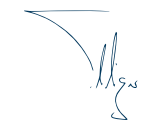

Stefan Flückiger  
Directeur

Bilan au 30 septembre 2022

ACTIF	30.9.2022 CHF	%	30.9.2021 CHF	%
<b>Actifs circulants</b>				
Liquidités	14 172 064.90	49.4	7 585 872.80	34.1
Créances sur livraisons et prestations à des tiers	195 355.23	0.7	673 841.85	3.0
Créances sur livraisons et prestations aux membres	87 508.00	0.3	60 017.30	0.3
Autres créances à court terme envers des tiers	12 879.99	0.1	44 657.21	0.2
Autres créances à court terme envers Swiss Tennis SA	160 732.11	0.6	219 163.96	1.0
Autres créances à court terme envers Fondation Swiss Tennis	12 600.00	0.0	0.00	0.0
Stocks de marchandises	101 000.00	0.4	82 000.00	0.4
Actifs de régularisation	385 292.97	1.3	247 329.93	1.1
<b>Total des actifs circulants</b>	<b>15 127 433.20</b>	<b>52.8</b>	<b>8 912 883.05</b>	<b>40.1</b>
<b>Actifs immobilisés</b>				
Participation Swiss Tennis SA	1 800 000.00	6.3	1 800 000.00	8.1
Immobilisations corporelles mobilières	127 500.00	0.4	77 200.00	0.3
Immobilisations corporelles immobilières	4 160 680.00	14.5	4 239 680.00	19.1
Swiss Tennis House	1 192 000.00	4.2	1 232 000.00	5.5
Swiss Tennis Arena	5 560 000.00	19.4	5 553 000.00	25.0
Immobilisations incorporelles	689 000.00	2.4	413 400.00	1.9
<b>Total des actifs immobilisés</b>	<b>13 529 180.00</b>	<b>47.2</b>	<b>13 315 280.00</b>	<b>59.9</b>
<b>TOTAL ACTIF</b>	<b>28 656 613.20</b>	<b>100.0</b>	<b>22 228 163.05</b>	<b>100.0</b>

PASSIF	30.9.2022 CHF	%	30.9.2021 CHF	%
<b>Fonds tiers</b>				
<b>Capitaux étrangers à court terme</b>				
Dettes résultant de ventes et prestations envers des tiers	150 272.15	0.5	854 336.58	3.8
Autres dettes à court terme	168 027.51	0.6	266 616.27	1.2
Passifs de régularisation	8 811 635.85	30.8	2 263 696.77	10.2
<b>Total capitaux étrangers à court terme</b>	<b>9 129 935.51</b>	<b>31.9</b>	<b>3 384 649.62</b>	<b>15.2</b>
<b>Capitaux étrangers à long terme</b>				
<b>Dettes à long terme portant intérêts</b>				
Hypothèques	5 882 500.00	20.6	6 182 500.00	27.8
<b>Total dettes à long terme portant intérêts</b>	<b>5 882 500.00</b>	<b>20.6</b>	<b>6 182 500.00</b>	<b>27.8</b>
<b>Autres dettes à long terme</b>				
Emprunt Canton de Berne (LIM)	102 000.00	0.3	121 000.00	0.6
Emprunt Confédération (LIM)	102 000.00	0.3	121 000.00	0.6
<b>Total autres dettes à long terme</b>	<b>204 000.00</b>	<b>0.6</b>	<b>242 000.00</b>	<b>1.2</b>
<b>Provisions diverses</b>	<b>150 000.00</b>	<b>0.5</b>	<b>165 000.00</b>	<b>0.7</b>
<b>Total dettes à long terme</b>	<b>6 236 500.00</b>	<b>21.7</b>	<b>6 589 500.00</b>	<b>29.7</b>
<b>Total fonds tiers</b>	<b>15 366 435.51</b>	<b>53.6</b>	<b>9 974 149.62</b>	<b>44.9</b>
<b>Capital de l'organisation</b>				
Capital lié	6 238 000.00	21.8	5 438 000.00	24.4
Capital libre	7 052 177.69	24.6	6 816 013.43	30.7
<b>Total capital de l'organisation</b>	<b>13 290 177.69</b>	<b>46.4</b>	<b>12 254 013.43</b>	<b>55.1</b>
<b>TOTAL PASSIF</b>	<b>28 656 613.20</b>	<b>100.0</b>	<b>22 228 163.05</b>	<b>100.0</b>

Compte de résultat 2021/22

	2021/22 CHF	%	2020/21 CHF	%
Cotisations des membres	6 437 791.83	41.3	6 057 706.32	46.1
Partenaires et sponsors	2 533 119.07	16.3	2 175 488.25	16.5
Subventions Swiss Olympic	2 671 915.20	17.2	2 982 114.54	22.7
Coupe Davis et Billie Jean King Cup	1 521 992.10	9.8	167 000.82	1.3
Sport d'élite	457 470.85	2.9	272 509.11	2.1
Swiss Tennis Academy	889 924.55	5.7	727 825.10	5.5
Formation de base et continue	561 726.09	3.6	515 023.45	3.9
Total produits sectoriels	3 431 113.59	22.0	1 682 358.48	12.8
Autres produits	502 900.21	3.2	248 867.88	1.9
Total produits d'exploitation	15 576 839.90	100.0	13 146 535.47	100.0
Coupe Davis et Billie Jean King Cup	-1 551 398.99	13.6	-422 860.54	4.4
Sport d'élite	-3 064 963.95	26.9	-2 967 060.63	30.7
Swiss Tennis Academy	-689 191.15	6.1	-605 014.09	6.3
Sport de compétition juniors	-1 319 931.75	11.6	-1 444 423.12	14.9
Sport populaire	-1 199 118.08	10.5	-1 281 838.78	13.2
Formation de base et continue	-979 319.66	8.6	-772 455.62	8.0
IT	-788 180.96	6.9	-628 820.26	6.5
Sponsoring/Communication	-1 345 583.67	11.8	-1 044 939.63	10.8
Marketing	-458 880.33	4.0	-508 185.42	5.2
Total charges sectorielles	-11 396 568.54	100.0	-9 675 598.09	100.0
Frais de personnel administratif	-1 083 094.49		-1 103 552.97	
Frais de voyages et de représentation/organes fédératifs	-478 038.60		-395 906.73	
Autres charges d'exploitation	-620 460.05		-515 859.78	
Bénéfice avant intérêts, impôts et amortissements (EBITDA)	1 998 678.22	12.8	1 455 617.90	11.1
Amortissements et corrections de valeurs sur l'actif immobilisé	-569 617.19		-518 471.91	
Bénéfice avant intérêts et impôts (EBIT)	1 429 061.03	9.2	937 145.99	7.2
Frais financiers	-28 516.28		-24 603.15	
Charges hors exploitation	-228 188.34		-2 192 073.30	
Produit hors exploitation	0.00		1 950 000.00	
Résultat de l'exercice avant impôts	1 172 356.41	7.5	670 469.54	5.1
Impôts directs	-136 192.15		-51 525.80	
Résultat de l'exercice avant variation du capital de l'organisation	1 036 164.26	6.7	618 943.74	4.7
Variation du capital lié	-800 000.00		-304 760.00	
Variation du capital libre	-236 164.26		-314 183.74	
Résultat de l'exercice après variation du capital de l'organisation	0.00		0.00	

Annexe au 30 septembre 2022

Droit comptable appliqué

Le présent bilan a été établi en conformité avec les dispositions relatives à la comptabilité commerciale du Code des obligations suisse (art. 957 – 963B CO, valable à partir du 1er janvier 2013).

Informations, structure détaillée et commentaires concernant certaines positions du bilan et du compte de profits et pertes:

	30.9.2022 CHF	30.9.2021 CHF
Participation Swiss Tennis SA, Bienne		
Capital-actions	800 000	800 000
dont libéré	800 000	800 000
Quote-part de participation	100%	100%
Divers fonds propres		
Swiss Tennis SA	288 000	288 000
Coupe Davis/ Billie Jean King Cup/Sport d'élite	4 700 000	3 900 000
Sponsoring	1 250 000	1 250 000
Total fonds	6 238 000	5 438 000

Collaborateurs Swiss Tennis

La moyenne annuelle des emplois à plein temps n'a pas été supérieure à 50 durant l'exercice sous revue, ni durant l'exercice antérieur.



Engagements de garantie envers des tiers

	30.9.2022 CHF	30.9.2021 CHF
Cautionnement solidaire envers les directions de la promotion économique du Canton de Berne et de la Confédération, au total	655 840	765 120
./Prêts inscrits au passif	-204 000	-242 000
Cautionnement solidaire Swiss Tennis (prêt Swiss Tennis SA)	451 840	523 120
Cautionnement solidaire en faveur de l'UBS (pour Swiss Tennis SA)	1 443 800	1 443 800

Actifs mis en gage pour la garantie d'engagements propres

Terrain Bienne		
Valeurs comptables	2 741 680	2 741 680
Reconnaissances de dettes déposées (y compris biens immobiliers/instal. de tennis)	9 176 000	9 176 000
Hypothèques sollicitées	1 370 000	1 370 000
Biens immobiliers / installations de tennis Swiss Tennis, Bienne		
Valeur d'acquisition	15 899 846	15 725 537
./ Contributions aux investissements	-5 304 967	-5 304 967
./ Amortissements cumulés	-2 534 379	-2 256 070
Valeurs comptables	8 060 500	8 164 500
Reconnaissances de dettes déposées (y compris terrain)	9 176 000	9 176 000
Hypothèques sollicitées	4 512 500	4 812 500

Rapport de l'organe de révision statutaire sur le contrôle restreint

A l'Assemblée des délégués de l'association Swiss Tennis, Bienne

Berne, le 9 décembre 2022

En notre qualité d'organe de révision statutaire, nous avons contrôlé les comptes annuels (bilan, compte de résultat et annexe, page 4 à 8) de l'association Swiss Tennis pour l'exercice arrêté au 30 septembre 2022.

La responsabilité de l'établissement des comptes annuels incombe du Comité Directeur alors que notre mission consiste à contrôler ces comptes. Nous attestons que nous remplissons les exigences légales d'agrément et d'indépendance.

Notre contrôle a été effectué selon la Norme suisse relative au contrôle restreint. Cette norme requiert de planifier et de réaliser le contrôle de manière telle que des anomalies significatives dans les comptes annuels puissent être constatées.

Un contrôle restreint englobe principalement des auditions, des opérations de contrôle analytiques ainsi que des vérifications détaillées appropriées des documents disponibles dans l'entreprise contrôlée. En revanche, des vérifications des flux d'exploitation et du système de contrôle interne ainsi que des auditions et d'autres opérations de contrôle destinées à détecter des fraudes ou d'autres violations de la loi ne font pas partie de ce contrôle.

Lors de notre contrôle, nous n'avons pas rencontré d'éléments nous permettant de conclure que les comptes annuels ne sont pas conformes à la loi et aux statuts.

Ernst & Young SA

Michel Wälchli  
Expert-réviseur agréé  
Réviseur responsable

Patrik Fischer  
Expert-réviseur agréé

# Rapport sur les prestations au 30 septembre 2022

## But et organisation de la Fédération

Sous la dénomination Swiss Tennis, il existe une association au sens de l'art. 60 ss. du Code civil suisse (CCS) créée en 1896, inscrite dans le Registre du commerce et dont le siège se trouve à Biel/Bienne. Elle est politiquement neutre et confessionnellement indépendante. Swiss Tennis en tant qu'organisation faîtière a pour but d'assurer la promotion durable du tennis de la base jusqu'à l'élite, en Suisse et dans la Principauté du Liechtenstein.

### La Charte: Swiss Tennis – promoteur et prestataire pour toute la communauté du tennis

- Swiss Tennis est le prestataire central et l'interlocuteur des joueurs, des clubs/centres et des associations régionales.
- Swiss Tennis s'investit en faveur d'une promotion sur la durée de la pratique du tennis à tous les niveaux – depuis la relève jusqu'au sport de haut niveau, en passant par le sport de masse.
- Dans ce contexte, l'accent est systématiquement placé sur l'ensemble de la communauté suisse du tennis.
- Par des services professionnels et des formats de compétition attrayants, Swiss Tennis encourage le plaisir et l'enthousiasme suscités par le tennis ainsi que les échanges entre les amateurs de tennis.

### En conformité avec les grands principes généraux, les objectifs suivants sont mis en œuvre à tous les niveaux:

- Swiss Tennis fonde sa réussite sur une culture d'entreprise encourageant une attitude positive et l'initiative personnelle.
- La motivation, l'information et la formation font de nos collaborateurs des interlocuteurs compétents et innovateurs à l'intérieur de l'entreprise et dans leurs activités extérieures.
- Les objectifs, les prestations et les normes de qualité sont suivis de près et améliorés au fil des besoins.
- A travers un vaste réseau de contacts internationaux et nationaux, Swiss Tennis améliore constamment son savoir-faire et échange ses connaissances avec des tiers.
- Swiss Tennis cherche le dialogue avec ses interlocuteurs, capte leurs besoins et s'efforce d'y répondre.
- Swiss Tennis est le centre de compétences du tennis suisse.
- Swiss Tennis positionne les Championnats Interclubs et les Championnats Interclubs juniors au centre de son offre de compétition.
- Swiss Tennis assure en étroite collaboration avec les Académies partenaires une mise en œuvre uniforme de sa philosophie d'encouragement de la relève partout en Suisse et fait du Centre National un lieu de rencontre du tennis suisse.

Swiss Tennis attache une grande importance au respect et à la mise en œuvre des valeurs et des principes énoncés dans sa Charte et vérifie l'atteinte des objectifs par les mécanismes et les mesures de contrôle que voici:

- La direction fixe les objectifs des départements sur la base des objectifs définis par le comité directeur pour la Fédération dans son ensemble. A partir de là, les objectifs de chaque collaborateur/collaboratrice sont détaillés par le responsable du département concerné en fonction de son domaine de travail. Ces objectifs annuels qui définissent les grandes orientations du travail opérationnel et documentent ses progrès sont consignés par écrit et soumis au comité directeur pour vérification de l'atteinte des objectifs à intervalles trimestriels.
- Il existe un système exhaustif de qualification et de promotion avec des entrevues d'évaluation annuelles où l'on passe en revue avec les collaborateurs leur performance et leur satisfaction personnelles, mais aussi l'atteinte des objectifs au cours de l'exercice écoulé, de même que l'on énonce les objectifs pour l'année à venir.
- Chaque personne qui travaille pour Swiss Tennis est en possession d'un manuel des collaborateurs qui fournit des renseignements exhaustifs sur le comportement attendu des collaborateurs et des supérieures et décrit la procédure en cas de situations conflictuelles. Le manuel est régulièrement mis à jour et forme partie intégrante du contrat de travail.
- Le principe des portes ouvertes et du dialogue ouvert est pratiqué activement à tous les niveaux de Swiss Tennis. Les éloges et les critiques sont formulés de manière proactive et constructive. Des médiateurs neutres ont été désignés et portés à la connaissance de tous pour la déposition d'informations sur des comportements incorrects ou contraires aux règles.
- Swiss Tennis dispose depuis 2015 d'une personne préposée aux questions d'éthique qui répond du respect par Swiss Tennis de la Charte d'éthique et du Code of Conduct spécialement créé.

## Organes dirigeants de la gestion fédérative, Comité directeur

Nom	Prénom	Fonction	Mandat depuis
Stammbach	René	Président	2006
Jolissaint	Christiane	Présidente adj.	2006
Wipfli Steinegger	Ruth	Vice-Présidente Internationale	2001
Aegerter	Beat	Membre	2015
Bernasconi	Michele	Membre	2014
Bender	Raphaël	Représentant des Associations régionales	2022
Berger	Eric	Représentant des Associations régionales	2022
Brunner	Marc	Représentant des Associations régionales	2008
Canova	Giuseppe	Représentant des Associations régionales	2015
Gutjahr	Diana	Membre	2022
Polentarutti	Roland	Représentant des Associations régionales	2022

### Direction Swiss Tennis

Nom	Prénom	Fonction	% de postes	
Flückiger	Stefan	Directeur Directeur Finances/Administration	100 %	
Bühler	Jürg	Directeur Formation	100%	
Dosé	Peter	Directeur IT	100 %	dés 01.07.2022 50 %
Greco	Alessandro	Directeur Sport d'élite	100 %	
Pérez	Sandra	Directrice Communication	100 %	
Rickli	Karin	Directrice Marketing	70%	jusqu'au 31.08.2022
Urquizo	Marcel	Directeur Sport populaire	100%	dés 01.03.2022

Collaborateurs Swiss Tennis	Nombre de collaborateurs	% de postes
Employés à temps plein	53	4 240
Apprentis/Stagiaires	4	380
<b>Total</b>	<b>57</b>	<b>4 620</b>

Collaborateurs Swiss Tennis SA	Nombre de collaborateurs	% de postes
Employés à temps plein	5	460
<b>Total</b>	<b>5</b>	<b>460</b>

Organe de révision et réviseur du groupe	Début du mandat
Ernst & Young SA, Berne	2001
Michel Wälchli (responsable du mandat)	2019

### Comité de révision

Nom	Prénom	Fonction	Mandat depuis
Bregnard	Pascal	Président	2017
Obrist	Kurt	Membre	2013
Schläpfer	Patrick	Membre	2022

### Sont considérées comme personnes/organisation proches:

Les collaborateurs de Swiss Tennis et Swiss Tennis SA, les membres du Comité directeur

### Description des prestations fournies en relation avec les objectifs définis

Les prestations fournies en relation avec les objectifs définis sont commentées en détail dans le rapport d'activités 2022 de Swiss Tennis.

# Bilan consolidé au 30 septembre 2022

ACTIF

	Commentaires	30.9.2022 CHF	%	30.9.2021 CHF	%
<b>Actifs circulants</b>					
Liquidités	A.1	14 354 822.91	48.6	7 725 208.93	33.1
Créances	A.2	323 128.97	1.1	805 744.50	3.5
Stocks de marchandises		118 500.00	0.4	92 000.00	0.4
Actifs de régularisation		398 122.37	1.3	311 458.73	1.3
<b>Total des actifs circulants</b>		<b>15 194 574.25</b>	<b>51.4</b>	<b>8 934 412.16</b>	<b>38.3</b>
<b>Actifs immobilisés</b>					
Immobilisations corporelles	A.3	358 600.00	1.2	365 740.00	1.6
Immobilisations corporelles immobilières	A.4.3	6 577 180.00	22.3	6 808 180.00	29.2
Swiss Tennis House	A.4.2	1 192 000.00	4.0	1 232 000.00	5.3
Swiss Tennis Arena	A.4.1	5 560 000.00	18.8	5 553 000.00	23.8
Immobilisations incorporelles	A.5	689 000.00	2.3	413 400.00	1.8
<b>Total des actifs immobilisés</b>		<b>14 376 780.00</b>	<b>48.6</b>	<b>14 372 320.00</b>	<b>61.7</b>
<b>TOTAL ACTIF</b>		<b>29 571 354.25</b>	<b>100.0</b>	<b>23 306 732.16</b>	<b>100.0</b>

PASSIF

	Commentaires	30.9.2022 CHF	%	30.9.2021 CHF	%
<b>Fonds tiers</b>					
Dettes à court terme	A.6	412 957.62	1.4	1 230 841.07	5.3
Passifs de régularisation		8 884 281.65	30.0	2 317 648.42	9.9
Capitaux étrangers à court terme		9 297 239.27	31.4	3 548 489.49	15.2
Emprunts à long terme	A.7	6 663 340.00	22.5	7 122 620.00	30.6
Provisions	A.8	163 000.00	0.6	176 000.00	0.7
Capitaux étrangers à long terme		6 826 340.00	23.1	7 298 620.00	31.3
<b>Total fonds tiers</b>		<b>16 123 579.27</b>	<b>54.5</b>	<b>10 847 109.49</b>	<b>46.5</b>
<b>Capital de l'organisation</b>					
Capital lié		6 238 000.00	21.1	5 438 000.00	23.3
Capital libre		7 209 774.98	24.4	7 021 622.67	30.2
<b>Total capital de l'organisation</b>		<b>13 447 774.98</b>	<b>45.5</b>	<b>12 459 622.67</b>	<b>53.5</b>
<b>TOTAL PASSIF</b>		<b>29 571 354.25</b>	<b>100.0</b>	<b>23 306 732.16</b>	<b>100.0</b>



Comptes consolidés de résultat 2021/22

	Commentaires	2021/22 CHF	%	2020/21 CHF	%
Total produits d'exploitation	A.9	15 980 385.72		13 413 006.28	
Sport d'élite	A.10	-4 129 783.19	36.3	-2 965 139.92	31.0
Swiss Tennis Academy	A.10	-630 432.25	5.5	-536 126.39	5.6
Sport de compétition juniors	A.11	-1 299 499.15	11.4	-1 434 385.12	15.0
Sport populaire	A.12	-1 170 092.53	10.3	-1 278 993.58	13.3
Formation de base et continue	A.13	-921 759.46	8.1	-733 035.82	7.7
IT	A.14	-787 569.46	6.9	-628 820.26	6.6
Sponsoring/Communication	A.15	-1 796 989.50	15.8	-1 546 493.35	16.1
Exploitation Swiss Tennis SA	A.16	-643 148.08	5.7	-450 297.01	4.7
Total charges sectorielles		-11 379 273.62	100.0	-9 573 291.45	100.0
Frais de personnel administratif		-1 216 158.57		-1 258 889.39	
Frais de voyages et de représentation/organes fédératifs		-478 038.60		-395 906.73	
Autres charges d'exploitation		-748 731.56		-618 674.59	
Résultat de l'exercice avant intérêts, impôts et amortissements (EBITDA)		2 158 183.37	13.5	1 566 244.12	11.7
Amortissements et corrections de valeurs sur l'actif immobilisé		-779 057.19		-727 911.91	
Résultat de l'exercice avant intérêts et impôts (EBIT)		1 379 126.18	8.6	838 332.21	6.3
Frais financiers	A.17	-28 923.21		-24 931.79	
Résultat ordinaire		1 350 202.97		813 400.42	
Charges hors exploitation	A.18	-225 448.06		-2 195 544.23	
Produit hors exploitation	A.19	0.00		2 000 291.00	
Résultat de l'exercice avant impôts		1 124 754.91	7.0	618 147.19	4.6
Impôts directs		-136 602.60		-51 900.25	
Résultat de l'exercice avant variation du capital de l'organisation		988 152.31	6.2	566 246.94	4.2
Variation du capital lié		-800 000.00		-304 760.00	
Variation du capital libre		-188 152.31		-261 486.94	
Résultat de l'exercice après variation du capital de l'organisation		0.00		0.00	

Comptes consolidés des flux de trésorerie 2021/22

	Commentaires	2021/22 CHF	2020/21 CHF
Résultat annuel avant intérêts sur le capital de l'organisation		988 152.31	566 246.94
Amortissements et réévaluations immobilisations corporelles	A.3	94 348.00	110 190.00
Amortissements et réévaluations immeubles	A.4.1/A.4.2/A.4.3	438 309.00	442 722.00
Amortissements et réévaluations immobilisations incorporelles	A.5	246 400.00	175 000.00
Modification créances	A.2	482 615.53	-310 743.94
Modification stocks		-26 500.00	-3 000.00
Modification actifs de régularisation		-86 663.64	171 215.02
Modification autres dettes à court terme		-817 883.45	556 403.78
Modification passifs de régularisation		6 566 633.23	453 057.99
Modification provisions	A.8	-13 000.00	-10 000.00
Total flux de trésorerie résultant des activités oprérationnelles		7 872 410.98	2 151 091.79
Flux trésorerie résultant des activités d'investissement			
Investissements en biens corporels	A.3	-87 208.00	-13 000.00
Investissements immobiliers	A.4.1/A.4.2/A.4.3	-174 309.00	0.00
Désinvestissements immobilisations financières		0.00	860 000.00
Désinvestissements immobilisations immobiliers	A.4.1	0.00	197 278.00
Investissements en biens incorporels	A.5	-522 000.00	-327 000.00
Total flux trésorerie résultant des activités d'investissement		-783 517.00	717 278.00
Flux trésorerie résultant des activités de financement			
Modification des engagements à long terme	A.7	-459 280.00	-459 280.00
Total flux trésorerie résultant de l'activité de financement		-459 280.00	-459 280.00
Modification du fonds «liquidités et moyens proches des liquidités»		6 629 613.98	2 409 089.79
Evolution du fonds «liquidités et moyens proches des liquidités»			
Etat du fonds «liquidités et moyens proches des liquidités» en début d'exercice		7 725 208.93	5 316 119.14
Modifications nettes du fonds «liquidités et moyens proches des liquidités»		6 629 613.98	2 409 089.79
Etat du fonds «liquidités et moyens proches des liquidités» en fin d'exercice	A.1	14 354 822.91	7 725 208.93

## Déclaration Capital de l'organisation

2020/21	Etat au 01.10.2020	Ventilation	Utilisations	Etat au 30.09.2021
<b>Capital lié</b>	<b>5 133 240</b>	<b>1 103 000</b>	<b>-798 240</b>	<b>5 438 000</b>
Fonds 2700	288 000	–	–	288 000
Fonds 2702	3 000 000	1 103 000	-203 000	3 900 000
Fonds 2703	1 250 000	–	–	1 250 000
Fonds 2705	595 240	–	-595 240	–
<b>Capital libre</b>	<b>6 760 135</b>	<b>261 487</b>	<b>–</b>	<b>7 021 622</b>
<b>Capital de l'organisation</b>	<b>11 893 375</b>	<b>1 364 487</b>	<b>-798 240</b>	<b>12 459 622</b>
2021/22	Etat au 01.10.2021	Ventilation	Utilisations	Etat au 30.09.2022
<b>Capital lié</b>	<b>5 438 000</b>	<b>982 500</b>	<b>-182 500</b>	<b>6 238 000</b>
Fonds 2700	288 000	–	–	288 000
Fonds 2702	3 900 000	982 500	-182 500	4 700 000
Fonds 2703	1 250 000	–	–	1 250 000
Fonds 2705	–	–	–	–
<b>Capital libre</b>	<b>7 021 622</b>	<b>188 153</b>	<b>–</b>	<b>7 209 755</b>
<b>Capital de l'organisation</b>	<b>12 459 622</b>	<b>1 170 653</b>	<b>-182 500</b>	<b>13 447 775</b>

### Fonds 2700: Swiss Tennis SA

Sous le nom «Fonds Swiss Tennis SA», un fonds a été constitué dans les comptes de Swiss Tennis pour le financement d'éventuelles pertes de la société Swiss Tennis SA. Conformément au règlement, ce fonds est alimenté par les remboursements de créances résultant des prêts aux anciens centres de performance. Le capital de ce fonds ne peut être utilisé à d'autres fins que le financement d'éventuelles pertes de la société Swiss Tennis SA.

### Fonds 2702: Coupe Davis et Billie Jean King Cup/Sport d'élite

Sous le nom «Fonds Coupe Davis et Billie Jean King Cup/Sport d'élite», un fonds a été constitué dans les comptes de Swiss Tennis pour le financement d'éventuelles pertes de la Coupe Davis et de la Billie Jean King Cup. Ce fonds peut en outre servir à conclure des contrats de p(l)ay-back avec les joueuses et joueurs prometteurs. Le fonds est alimenté par les bénéfices résultant des événements de Coupe Davis/Billie Jean King Cup, par les remboursements découlant de contrats de p(l)ayback et par les paiements directs de Swiss Tennis et de tiers le cas échéant. Le capital du fonds peut servir à financer ou bien les pertes éventuelles de la Coupe Davis et de la Billie Jean King Cup, ou bien les contrats de p(l)ayback.

### Fonds 2703: Sponsoring

Sous le nom «Fonds Sponsoring», un fonds a été constitué dans les comptes de Swiss Tennis pour compenser un éventuel recul des recettes du sponsoring. Ce fonds permet à Swiss Tennis de maintenir seul en vie certains événements importants du sport amateur même en cas d'effondrement des recettes du sponsoring. Le fonds est alimenté par les bénéfices propres de Swiss Tennis ou par les affectations de tiers. Le capital de ce fonds ne peut être utilisé à d'autres fins que pour compenser un recul des recettes du sponsoring.

### Fonds 2705: 125e anniversaire

Sous le nom «Fonds 125e anniversaire», un fonds avait été constitué dans les comptes de Swiss Tennis en vue du 125e anniversaire que Swiss Tennis a célébré en 2021. Ce fonds avait été alimenté par les bénéfices propres de Swiss Tennis et a servi à financer les coûts liés aux célébrations ci-dessus.

## Annexe comptes annuels consolidés au 30 septembre 2022

### A. Détails du bilan au 30 septembre 2022 et du compte de profits et pertes 2021/22

	30.9.2022 CHF	30.9.2021 CHF
<b>A.1 Liquidités</b>		
Caisse	32 195.60	29 176.65
Poste	105 486.72	239 119.19
Banque	14 217 140.59	7 456 913.09
<b>Total Liquidités</b>	<b>14 354 822.91</b>	<b>7 725 208.93</b>
<b>A.2 Créances</b>		
Créances de livraisons et de prestations envers des tiers	234 140.98	723 221.70
/./ Dueroire	-24 000.00	-21 000.00
Créances de livraisons et de prestations envers des membres	87 508.00	60 017.30
Autres créances à court terme envers des tiers	25 479.99	43 505.50
<b>Total Créances</b>	<b>323 128.97</b>	<b>805 744.50</b>

Inventaire des immobilisations corporelles

A.3. Immobilisations Corporelles (en CHF)

	Machines de bureau/ sys. communicatoin	Mobiliers/ Equipements	Véhicules	Engins fitness et sport	Total
Frais d'acquisition					
Etat au 30 septembre 2020	519 176	1 950 684	59 807	143 678	2 673 345
Augmentation	–	–	13 000	–	13 000
Diminution	–	-6 440	-29 740	–	-36 180
Etat au 30 septembre 2021	519 176	1 944 244	43 067	143 678	2 650 165
Augmentation	–	87 208	–	–	87 208
Diminution	-73 180	-11 000	–	–	-84 180
Etat au 30 septembre 2022	445 996	2 020 452	43 067	143 678	2 653 193
Amortissements cumulés					
Etat au 30 septembre 2020	490 026	1 542 004	54 707	123 678	2 210 415
Amortissements	27 550	74 340	4 300	4 000	110 190
Diminution	–	-6 440	-29 740	–	-36 180
Etat au 30 septembre 2021	517 576	1 609 904	29 267	127 678	2 284 425
Amortissements	800	85 248	4 300	4 000	94 348
Diminution	-73 180	-11 000	–	–	-84 180
Etat au 30 septembre 2022	445 196	1 684 152	33 567	131 678	2 294 593
Valeur comptable nette					
Au 30 septembre 2020	29 150	408 680	5 100	20 000	462 930
Au 30 septembre 2021	1 600	334 340	13 800	16 000	365 740
Au 30 septembre 2022	800	336 300	9 500	12 000	358 600

A.4 Immobilisations corporelles immobilières / A.5. Immobilisations in-corporelles (en CHF)

	A.4.1 Swiss Tennis Arena	A.4.2 Swiss Tennis House	A.4.3 Immobilier/ Install.de tennis	A.5 Biens incorporels
Frais d'acquisition				
Etat au 30 septembre 2020	8 010 105	5 227 764	12 280 758	3 050 326
Augmentation	–	–	–	327 000
Diminution	-197 278	–	–	-150 000
Etat au 30 septembre 2021	7 812 827	5 227 764	12 280 758	3 227 326
Augmentation	174 309	–	–	522 000
Diminution	–	–	–	-354 185
Etat au 30 septembre 2022	7 987 136	5 227 764	12 280 758	3 395 141
Amortissements cumulés				
Etat au 30 septembre 2020	2 088 105	3 955 764	5 241 578	2 788 926
Amortissements	171 722	40 000	231 000	175 000
Diminution	–	–	–	-150 000
Etat au 30 septembre 2021	2 259 827	3 995 764	5 472 578	2 813 926
Amortissements	167 309	40 000	231 000	246 400
Diminution	–	–	–	-354 185
Etat au 30 septembre 2022	2 427 136	4 035 764	5 703 578	2 706 141
Valeur comptable nette				
Au 30 septembre 2020	5 922 000	1 272 000	7 039 180	261 400
Au 30 septembre 2021	5 553 000	1 232 000	6 808 180	413 400
Au 30 septembre 2022	5 560 000	1 192 000	6 577 180	689 000

	30.9.2022 CHF	%	30.9.2021 CHF	%
<b>A.6 Dettes à court terme</b>				
Dettes de livraisons et de prestations envers des tiers	207 163.63	50.2	930 195.08	75.6
Autres dettes à court terme envers des tiers	205 793.99	49.8	300 645.99	24.4
<b>Total dettes à court terme</b>	<b>412 957.62</b>	<b>100.0</b>	<b>1 230 841.07</b>	<b>100.0</b>
<b>A.7 Capitaux étrangers à long terme</b>				
<b>Dettes tiers portant intérêts</b>				
Emprunt hyp. terrain Bienne	1 370 000.00	20.5	1 370 000.00	19.2
Emprunt hyp. Swiss Tennis SA	125 000.00	1.9	175 000.00	2.4
Emprunt hyp. Secrétariat	25 000.00	0.4	75 000.00	1.1
Prêt hyp. Swiss Tennis House	1 537 500.00	23.1	1 687 500.00	23.7
Prêt hyp. Swiss Tennis Arena	2 950 000.00	44.3	3 050 000.00	42.8
<b>Total dettes tiers portant intérêts</b>	<b>6 007 500.00</b>	<b>90.2</b>	<b>6 357 500.00</b>	<b>89.2</b>
<b>Autres dettes tiers</b>				
Emprunt Canton de Berne (LIM)	327 920.00	4.9	382 560.00	5.4
Emprunt Confédération (LIM)	327 920.00	4.9	382 560.00	5.4
<b>Total dettes tiers portant intérêts</b>	<b>655 840.00</b>	<b>9.8</b>	<b>765 120.00</b>	<b>10.8</b>
<b>Total capitaux étrangers à long terme</b>	<b>6 663 340.00</b>	<b>100.00</b>	<b>7 122 620.00</b>	<b>100.0</b>

Primes d'ancienneté  
(Swiss Tennis  
+ STSA)

Total

A.8 Tableau des provisions

<b>Etat au 30 septembre 2020</b>	<b>186 000.00</b>	<b>186 000.00</b>
- Dissolution/constitution avec effet sur le résultat	-10 000.00	-10 000.00
<b>Etat au 30 septembre 2021</b>	<b>176 000.00</b>	<b>176 000.00</b>
- Dissolution/constitution avec effet sur le résultat	-13 000.00	-13 000.00
<b>Etat au 30 septembre 2022</b>	<b>163 000.00</b>	<b>163 000.00</b>

	2021/22 CHF	%	2020/21 CHF	%
<b>A.9 Produit d'exploitation</b>				
Cotisations des membres	6 437 791.83	40.3	6 057 706.32	45.2
Partenaires et sponsors	2 582 829.37	16.2	2 216 470.90	16.5
Subventions OFSPO et Swiss Olympic	2 671 915.20	16.7	2 982 114.54	22.2
Coupe Davis et Billie Jean King Cup	1 521 992.10	9.5	167 000.82	1.3
Sport d'élite	457 470.85	2.9	272 509.11	2.0
Swiss Tennis Academy	889 924.55	5.6	727 825.10	5.4
Formation de base et continue	561 726.09	3.5	515 023.45	3.8
Matériel/marchandisage	2 791.90	0.0	129.50	0.0
Restaurant	327 902.62	2.0	201 257.11	1.5
Commercialisation courts	32 579.70	0.2	22 883.35	0.2
Fitness	-7 149.10	0.0	1 085.40	0.0
Produits d'exploitation divers	500 610.61	3.1	249 000.68	1.9
<b>Total Produit d'exploitation</b>	<b>15 980 385.72</b>	<b>100.0</b>	<b>13 413 006.28</b>	<b>100.0</b>

Charges sectorielles directes

A.10 Sport d'élite

Coupe Davis et Billie Jean King Cup	1 551 398.99	32.6	422 860.54	12.1
Entraînement CN	1 179 308.70	24.8	1 191 625.33	34.0
Coaches CN	1 145 389.66	24.0	1 120 897.04	32.0
Gestion du secteur CN	198 730.80	4.2	217 196.81	6.2
Charges du secteur CN	474 825.45	10.0	390 396.07	11.2
Projects	19 783.14	0.4	21 651.70	0.6
Médecine du sport CN	46 926.20	1.0	25 293.68	0.7
Swiss Tennis Academy	689 191.15	14.5	605 014.09	17.3
Prestations au sein du Groupe	-545 338.65	-11.5	-493 668.95	-14.1
<b>Total Sport d'élite</b>	<b>4 760 215.44</b>	<b>100.0</b>	<b>3 501 266.31</b>	<b>100.0</b>

A.11 Sport de compétition juniors

Compétitions juniors	81 998.87	6.3	60 544.12	4.2
Gestion du secteur juniors	1 097 862.15	84.5	1 252 474.53	87.3
Charges du secteur juniors	140 070.73	10.8	131 404.47	9.2
Prestations au sein du Groupe	-20 432.60	-1.6	-10 038.00	-0.7
<b>Total Sport de compétition juniors</b>	<b>1 299 499.15</b>	<b>100.0</b>	<b>1 434 385.12</b>	<b>100.0</b>

	2021/22 CHF	%	2020/21 CHF	%
<b>A.12 Sport populaire</b>				
Interclubs	214 021.69	18.3	225 378.21	17.6
Tournois/Compétition	529 945.63	45.3	382 812.67	29.9
Charges du secteur Sport populaire	455 150.76	38.9	673 647.90	52.7
Prestations au sein du Groupe	-29 025.55	-2.5	-2 845.20	-0.2
<b>Total Sport populaire</b>	<b>1 170 092.53</b>	100.0	<b>1 278 993.58</b>	100.0
<b>A.13 Formation de base et continue</b>				
Formation de base et continue	390 899.64	42.4	358 939.77	49.0
Gestion du secteur Formation	8 823.70	1.0	8 279.55	1.1
Charges du secteur Formation	579 596.32	62.9	405 236.30	55.3
Prestations au sein du Groupe	-57 560.20	-6.3	-39 419.80	-5.4
<b>Total Formation</b>	<b>921 759.46</b>	100.0	<b>733 035.82</b>	100.0
<b>A.14 Informatique</b>				
Internet (www.swisstennis.ch)	375 261.53	47.7	311 344.04	49.5
Charges du secteur IT	412 919.43	52.4	317 476.22	50.5
Prestations au sein du Groupe	-611.50	-0.1	0.00	0.0
<b>Total Informatique</b>	<b>787 569.46</b>	100.0	<b>628 820.26</b>	100.0
<b>A.15 Marketing</b>				
Promotion/Communication	327 209.93	18.2	320 275.28	20.7
Sponsoring	656 239.72	36.5	507 317.27	32.8
Gestion du secteur Marketing	17 997.81	1.0	8 650.00	0.6
Charges du secteur Marketing	803 016.54	44.7	716 882.50	46.3
Prestations au sein du Groupe	-7 474.50	-0.4	-6 631.70	-0.4
<b>Total Marketing</b>	<b>1 796 989.50</b>	100.0	<b>1 546 493.35</b>	100.0
<b>A.16 Exploitation Swiss Tennis SA</b>				
Restaurant	618 763.44	96.2	430 492.96	95.6
Commercialisation courts	12 061.47	1.9	8 804.05	2.0
Fitness	12 323.17	1.9	11 000.00	2.4
<b>Total Exploitation Swiss Tennis SA</b>	<b>643 148.08</b>	100.0	<b>450 297.01</b>	100.0

	2021/22 CHF	%	2020/21 CHF	%
<b>A.17 Frais financiers</b>				
Pertes de change sur monnaies étrangères	268.05	0.9	3 685.49	14.8
Intérêts banque/CP/frais	28 655.16	99.1	21 246.30	85.2
<b>Total Frais financiers</b>	<b>28 923.21</b>	100.0	<b>24 931.79</b>	100.0
<b>A.18 Charges hors exploitation</b>				
Correction déduction impôt préalable TVA	222 448.06	98.7	213 744.23	9.7
Pertes sur débiteurs/changement ducroire	3 000.00	1.3	0.00	0.0
Adhésions anniversaires	0.00	0.0	1 393 800.00	63.5
Participation au bénéfice Memberships Swiss Open Gstaad SA	0.00	0.0	88 000.00	4.0
Transfert de la participation (BP) à la fondation Swiss Tennis	0.00	0.0	500 000.00	22.8
<b>Total Charges hors exploitation</b>	<b>225 448.06</b>	100.0	<b>2 195 544.23</b>	100.0
<b>A.19 Produit hors exploitation</b>				
Bénéfice comptable résultant de la vente de la participation Swiss Open Gstaad SA	0.00	0.0	1 950 000.00	97.5
Aide pour cas de rigueur (restaurant Swiss Tennis SA)	0.00	0.0	50 291.00	2.5
<b>Total Produit hors exploitation</b>	<b>0.00</b>	0.0	<b>2 000 291.00</b>	100.0
<b>Charges de personnel</b>				
Les rémunérations versées au comité directeur englobent les honoraires et les jetons de présence				
Indemnités versées au comité directeur	314 500.00		265 000.00	
Les rémunérations versées aux collaborateurs englobent tous les coûts salariaux pertinents				
Rémunérations versées à la direction du secrétariat	1 186 047.10		1 205 397.15	
<b>Charges de personnel</b>				
Charges salariales	5 345 350.55		5 156 762.40	
Prestations des assurances sociales	-51 300.20		-44 037.30	
Prestations des assurances sociales (chômage partiel)	0.00		-89 811.00	
Charges d'assurances sociales	645 768.55		603 157.30	
<b>Total Charges de personnel</b>	<b>5 939 818.90</b>		<b>5 626 071.40</b>	
<b>Actifs mis en gage pour garantir les dettes propres</b>				
Valeur comptable immobilier	13 329 180.00		13 593 180.00	
Hypothèques sollicitées	6 007 500.00		6 357 500.00	

B. Résumé des principes essentiels régissant la présentation des comptes

Principes généraux de présentation des comptes

Les comptes annuels consolidés se fondent sur les dispositions du Code des obligations suisse et les recommandations relatives à la présentation des comptes Swiss GAAP RPC (incl. RPC 21).

Les comptes annuels reposent sur les chiffres économiques et reflètent l'image fidèle du patrimoine et de la situation financière (la dénommée true and fair view). Les comptes annuels sont établis dans l'hypothèse de la continuation des activités de l'organisation.

Le comité directeur a approuvé les comptes annuels consolidés le 9.12.2022.

Les montants présentés dans les comptes sont libellés en francs suisses (CHF).

Les principes essentiels régissant la présentation des comptes sont expliqués ci-après.

Cercle consolidé

Le groupe Swiss Tennis est formé par la Fédération Swiss Tennis et par la société Swiss Tennis SA (participation à 100%) Bienne, qui sont entièrement consolidées.

Consolidation du capital

Les comptes consolidés englobent les comptes annuels de l'association Swiss Tennis, ainsi que de toutes les filiales. La consolidation obéit aux critères suivants:

- Lorsque l'association Swiss Tennis détient une participation majoritaire dans une société ou la domine, la consolidation est intégrale. La méthode anglo-saxonne (Purchase Method) est pratiquée, ce qui signifie que l'on déduit du capital soumis à consolidation la valeur d'acquisition au moment de l'achat.

Généralités

Le jour référence pour toutes les entreprises du Groupe est le 30 septembre.

Conversion de monnaies étrangères

Les postes en monnaies étrangères ont été convertis au cours en vigueur au jour référence du bilan. Les transactions en monnaies étrangères ont été effectuées au cours de change en vigueur au moment du déroulement de ladite transaction. Les cours de référence suivants ont été appliqués au 30 septembre 2022:

1 EUR (Euro)	0.96561
--------------	---------

Liquidités

Les liquidités englobent la trésorerie de caisse, les chèques immédiatement encaissables, les avoirs en compte postal et bancaire, ainsi que les placements à terme avec une échéance jusqu'à trois mois.

Créances

Les créances ont été évaluées à leur valeur nominale, moins les rectifications de valeur nécessaires pour les créances menacées.

Prévoyance professionnelle

Les salariés et les bénéficiaires de rentes perçoivent des prestations de prévoyance en faveur du personnel ou des rentes de vieillesse qui sont versées en conformité avec les autres prescriptions. Swiss Tennis est affiliée à la fondation collective d'AXA Winterthur et ne répond pas des risques elle-même. Les prestations de prévoyance sont financées par les cotisations des employeurs et des salariés.

Immobilisations corporelles

Les immobilisations corporelles sont inscrites au prix d'achat, moins les amortissements cumulés. Les investissements à partir de CHF 3'000 re-présentant une valeur ajoutée sont activés comme immobilisations corporelles. Les frais de réparation et d'entretien sont imputés directement au compte de profits et pertes. Les amortissements sont linéaires et se basent sur les durées utiles anticipées que voici:

Immeuble	40 ans
Installations de tennis	30 ans
Installations techniques	25 ans
Matériel IT	3 ans
Logiciel IT	5 ans
Meubles/Equipements	8 ans
Machines de bureau/Systèmes de communication	5 ans
Véhicules	5 ans
Engins fitness et sport	8 ans

Dévalorisation des immobilisations

Le maintien de la valeur des immobilisations a été examiné au jour de référence du bilan. Lorsque la valeur comptable est supérieure à la valeur réalisable, il en résulte une détérioration de la valeur dont nous avons tenu compte sous forme d'un amortissement exceptionnel approprié.

Immobilisations financières

Les titres que nous détenons aux fins d'un placement à long terme ont été évalués à leur valeur d'achat ou à la valeur du marché lorsque celle-ci est inférieure. Les autres immobilisations financières ont été saisies à la valeur nominale, diminuée des rectifications de valeur nécessaires pour les immobilisations financières menacées.

Immobilisations incorporelles

Les immobilisations incorporelles achetées sont portées au bilan au prix d'achat, moins les amortissements cumulés. Les amortissements sont linéaires et calculés par le biais de la valeur utile estimée. Les immobilisations incorporelles issues du fruit de notre propre travail ne sont pas activées et imputées au compte de profits et pertes en conséquence.

Dettes

Les dettes sont saisies à leur valeur nominale.

Passifs de régularisation

Les passifs de régularisation comportent les délimitations périodiques usuelles. Dans la période sous revue, CHF 6.401 mios ont été délimités au titre de mesures de stabilisation non encore versées.

Provisions

Les provisions ont été saisies lorsqu'un événement a généré une dette dans le passé dont le montant et/ou l'échéance sont incertains mais approximativement connus.

Paquet de stabilisation COVID-19

Swiss Tennis s'est vu attribuer un montant total de CHF 13 153 265.00 de francs par les pouvoirs publics (Swiss Olympic) pour l'année civile 2021, dans le cadre de la phase 2+3. Sur cette somme, Swiss Tennis revendique le montant de CHF 1 200 000.00 – pour financer les pertes économiques nettes encourues durant l'année civile 2021 à cause du COVID-19. Le montant au prorata est comptabilisé en conséquence dans les comptes annuels 2021/22.

Swiss Olympic

Les montants perçus de Swiss Olympic sont à attribuer aux institutions suivants:

SST	CHF	1 319 857.20
OFSPÖ	CHF	772 058.00
Total	CHF	2 091 915.20



# Rapport de l'auditeur des comptes consolidés

Au Comité directeur  
de l'association Swiss Tennis, Bienne

Berne, le 9 décembre 2022

Conformément au mandat qui nous a été confié, nous avons procédé à une review (examen succinct) des comptes consolidés (bilan consolidés, comptes consolidés de résultat, comptes consolidés des flux trésorerie, déclaration organisation / capitaux propres et annexe, page 12 à 25) de l'association Swiss Tennis pour l'exercice arrêté au 30 septembre 2022. Conformément à Swiss GAAP RPC 21, les informations contenues dans le rapport de performance ne sont soumises à aucune obligation de vérification par l'auditeur.

La responsabilité de l'établissement des comptes consolidés conformément aux Swiss GAAP RPC incombe au Comité Directeur alors que notre mission consiste à émettre un rapport sur ces comptes annuels sur la base de notre review (examen succinct).

Ernst & Young SA



**Michel Wälchli**  
Expert-réviseur agréé  
Réviseur responsable

Nous avons effectué notre review selon la Norme d'audit suisse 910 Review (examen succinct) d'états financiers. Cette norme requiert que la review soit planifiée et réalisée en vue d'obtenir une assurance modérée que les comptes consolidés ne comportent pas d'anomalie significative. Une review (examen succinct) comporte essentiellement des entretiens avec le personnel et des procédures analytiques appliquées aux données financières des comptes consolidés. Nous avons effectué une review (examen succinct) et non un audit et, en conséquence, nous n'exprimons donc pas d'opinion d'audit.

Sur la base de notre review (examen succinct), nous n'avons pas relevé de faits qui nous laissent à penser que les comptes consolidés ne donnent pas une image fidèle du patrimoine, de la situation financière et des résultats, conformément aux Swiss GAAP RPC.



**Patrik Fischer**  
Expert-réviseur agréé

# Planification 2022/23 à 2023/24

toutes les données en MCHF

	Budget 2021/22	Effectif 2021/22	Budget 2022/23	Budget 2023/24
Taxes sur les courts	2 450.00	2 478.10	2 480.00	2 480.00
Taxes de base	390.00	388.00	390.00	390.00
Taxes des équipes IC	440.00	449.05	445.00	445.00
Taxes des licences	2 988.00	3 122.64	3 100.00	3 682.00
Partenaires et sponsors	1 650.00	2 533.12	2 395.00	2 665.00
Subventions Swiss Olympic	2 100.00	2 671.92	2 045.00	2 050.00
Coupe Davis et Billie Jean King Cup	40.00	1 521.99	40.00	30.00
Produits Sport d'élite	390.00	457.47	420.00	455.00
Produits Swiss Tennis Academy	885.00	889.92	990.00	1 006.00
Produits formation de base et continue	521.00	561.73	582.00	603.00
Produits d'exploitation divers	680.50	500.13	470.50	465.50
Ventes matériel/marchandisage	6.00	2.77	2.00	3.00
<b>Total produits d'exploitation</b>	<b>12 540.50</b>	<b>15 576.84</b>	<b>13 359.50</b>	<b>14 274.50</b>
Coupe Davis et Billie Jean King Cup	-210.00	-1 551.39	-210.00	-10.00
Sport d'élite	-2 694.00	-3 064.97	-3 043.00	-3 310.00
Swiss Tennis Academy	-666.00	-689.19	-755.00	-758.00
Sport de compétition juniors	-1 375.00	-1 319.93	-1 353.00	-1 360.00
Sport populaire	-1 533.00	-1 199.12	-1 353.00	-1 682.00
Formation de base et continue	-797.00	-979.32	-1 038.00	-1 302.00
IT	-573.00	-788.18	-770.00	-696.00
Sponsoring/Communication	-869.00	-1 345.58	-1 221.00	-609.00
Marketing	-707.00	-458.88	-532.00	-1 258.00
<b>Total charges sectorielles</b>	<b>-9 424.00</b>	<b>-11 396.56</b>	<b>-10 275.00</b>	<b>-10 985.00</b>
Administration/frais de personnel	-972.00	-1 083.10	-986.00	-1 005.00
Frais voyages/représ./org. féd.	-510.00	-478.04	-550.00	-781.00
Charges matérielles	-665.00	-620.46	-573.00	-579.00
<b>Résultat de l'ex. av.int.,impôts et am. (EBITDA)</b>	<b>969.50</b>	<b>1 998.68</b>	<b>975.50</b>	<b>924.50</b>
Amortissements et corr. de valeurs sur des pos. de l'actif immobilisé	-666.00	-569.62	-661.00	-657.10
<b>Bénéfice avant intérêts et impôts (EBIT)</b>	<b>303.50</b>	<b>1 429.06</b>	<b>314.5</b>	<b>267.40</b>
Frais financiers	-6.00	-28.52	-20.00	-5.00
Charges hors exploitation	-240.00	-228.19	-200.00	-225.00
<b>Résultat de l'exercice avant impôts</b>	<b>57.50</b>	<b>1 172.35</b>	<b>94.50</b>	<b>37.40</b>
Impôts directs	-20.00	-136.19	-20.00	-20.00
<b>Résultat de l'ex. av. variation des fonds</b>	<b>37.50</b>	<b>1 036.16</b>	<b>74.50</b>	<b>17.40</b>
Variation du capital lié	0.00	-800.00	0.00	0.00
Variation du capital libre	-37.50	-236.16	-74.50	-17.40
<b>Résultat de l'ex. après var. des fonds propres</b>	<b>0.00</b>	<b>0.00</b>	<b>0.00</b>	<b>0.00</b>



# Encouragement du sport national à partir de 2023

De 2023 à 2026, la Fondation suisse pour l'encouragement du sport versera chaque année au sport suisse une contribution de base de 60 millions de francs et des contributions pour des domaines d'encouragement spéciaux de 15 millions au maximum. Jusqu'à présent, l'octroi de contributions au sport national reposait sur des décisions prises par la Société du Sport-Toto (SST) d'entente avec la Loterie Romande et Swisslos.

La loi sur les jeux d'argent a contraint les cantons à adapter leurs législations cantonales et la convention intercantonale sur la surveillance, l'autorisation et la répartition du bénéfice des loteries et paris. Tous les cantons ont adhéré au nouveau concordat sur les jeux d'argent au niveau suisse (CJA), entré en vigueur le 1er janvier 2021. Celui-ci crée, sur le plan juridique, une séparation claire entre l'organisme commun (politique) et l'accomplissement des tâches opérationnelles.

Avec la Conférence spécialisée des membres de gouvernements concernés par les jeux d'argent (CSJA), les cantons disposent d'un organe qui représente leurs intérêts communs. À l'avenir, la CSJA décidera du montant destiné au sport national et des priorités pour son utilisation. Afin que l'organe de répartition des fonds dispose d'une certaine indépendance par rapport à la politique, une fondation indépendante de droit public, la «Fondation suisse pour l'encouragement du sport (FSSES)», a été créée pour la répartition des fonds. De plus amples informations sont disponibles sous [www.fses.ch](http://www.fses.ch).

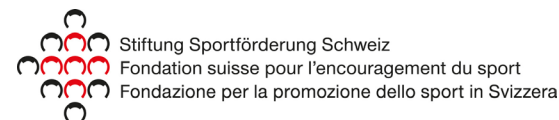

Financement du sport national

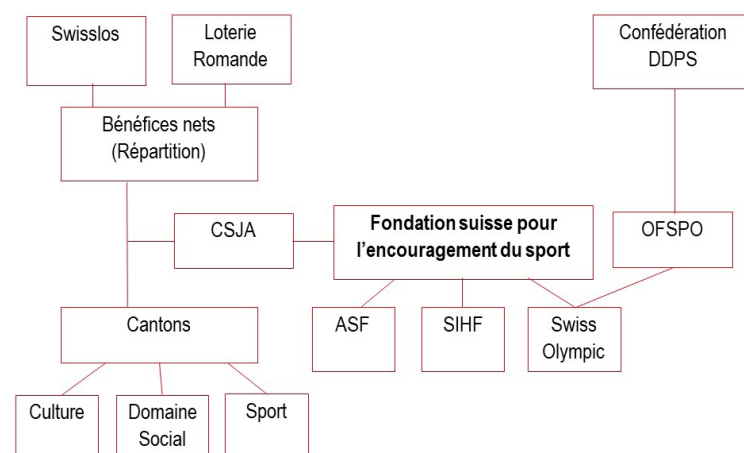

*Vous êtes la Loterie Romande*



**JOUER, C'EST AUSSI SOUTENIR.  
GRÂCE À VOUS, EN 2022, LA LOTERIE ROMANDE DISTRIBUE  
235 MILLIONS DE FRANCS À L'ACTION SOCIALE, AU SPORT,  
À LA CULTURE ET À L'ENVIRONNEMENT.**



Retrouvez tous les bénéficiaires





Swiss Tennis  
Allée Roger-Federer 1  
Case postale  
CH-2501 Bienne

T +41 32 344 07 07

[info@swisstennis.ch](mailto:info@swisstennis.ch)  
[www.swisstennis.ch](http://www.swisstennis.ch)